朝鮮日報
朝刊
本紙朝夕刊十二面

社說 試驗期에際하야

一

只今은 試驗씨—즌이다. 或은卒業試驗으로, 或은入學試驗으로 無慘한 어떠다. 더욱 試驗地獄이라는 入學試驗의 幕도 열리게되야 滿天下의 兒童 生徒 學生 學父兄의 神經은 一層 興奮한다. 試驗은 人生修業의 한 關門이라할지 모르거니와 吾人은 그個人的 社會的 影響에 對하야 重大한 關心을 가지지 아니할수업다. 더욱 全部 다 進級할수는 업고, 全部 다 卒業할수는업고, 全部 다 合格할수는업는것이 現實이매 失望과 落膽과 傷心을 생각할때 吾人은 滿腔의 同情을 禁할수업다.

二

世上에는 成功과 失敗라는것이잇다. 그러면 成功과 失敗의 分岐點은 무엇이냐? 그는 곳 能率의 有無다. 事業이나 學業을 莫論하고 能率이 잇스면 成功하고 能率이 업스면 失敗하는것은 定한 理致다. 그러므로 不幸히 落伍者가 된다고 하야도 忿然히 失望과 煩悶을 일삼을것이 아니다. 모름지이 百倍의 勇氣를 다하야 一切 過去의 不敏과 錯誤를 淸算하고 無限한 能率을 發揮하야 人生의 새로운 스타—트를 쯧하기에 渾身의 力과 熱과 誠을 다하지 안흐면 안된다.

三

能率을 發揮치못하는 가장큰 原因은 精力을 有効하게 使用치못하고 精力을 保存치못하는데잇다. 吾人에게는 現在以上의 成功을 할수잇는 精力이잇다. 그러나 吾人은 만흔 境遇에잇서서 小成에 滿足하고 보다 偉大한 成果를 거두기에 硏究도 하지안코 努力도 하지안는다. 또한 吾人은 貴重한 精力을 濫費하고 惡用한다.

能率을 發揮치못하는 또 한原因은 時間을 利用할줄을 모르는데잇다. 藝術은 길고 時間은 짜르다. 그러나 이짜른 時間을 吾人은 文字그대로 虛送한다. 만히는 말고라도 每日 두時間式이라도 有効하게 使用한다고하면 事業家면 事業에 냄달리 發展을 어들수가잇다. 學者면 學業에 뛰여나게 進步를 볼수가잇다. 勿論 이를 모름이 아니나 實行하는者는 極少數다.

마즈막으로 能率을 發揮치못하는 또한 原因은 堅忍持久力이 不足한데잇다. 有望하게 보이든 事業도 暫眼間 中途에 失敗에도라감을본다. 將來性이 잇서보이든 學業도 暫眼間 中途에 廢止됨을본다. 웨? 그는 堅忍持久力이 薄弱하기때문이다. 吾人은 興味잇는것만을 따라갈수는업다. 事業의 過程에는 가다가 倦怠가 생긴다. 困難이 일어난다. 危機가 온다. 學藝의 過程에는 가다가 倦怠가 생긴다. 困難이 일어난다. 危機가온다. 그러나倦怠가생길때마다 困難이 일어날때마다 危機가 올때마다 吾人은 더욱 더 堅忍持久 奮鬪努力할 必要가잇다.

世上에는 僥倖이란것이업다. 더욱 成功에는 僥倖이란것이업다. 萬若 前途에 分明한 目標를세우고 周密한 計畫을 가지고 精力과 時間을 利用하고 오직 堅忍持久의 精神으로 나아간다고하면 어떠한 試驗도 두려울것이업다. 그에게는 希望과 成功과 滿足이 잇슬뿐이다.

陸軍特別志願兵制
今日勅令公布
來四月三日부터實施

【東京電話同盟】朝鮮志願兵制度를 含한 陸軍特別志願兵令(勅令)은마침내 二十三日官報로써 公布 來四月三日 神武天皇祭를卜하야 實施하게되엿는데 右勅令全文은 左와如하다

▲陸軍特別志願兵令

第一條 戶籍法의適用을受치안는 年齡十七年以上의 帝國臣民인 男子로 陸軍兵役에服하는者는 陸軍大臣의 定한바에依하야 銓衡한後 이것을 現役 又는 第一補充兵役에 編入함을得함

前項規定에依하야 現役又는 第一補充兵役에 編入된者의 兵役에關하야는 陸軍大臣이 特히定한 境遇를除한外에 兵役法의 定한바에依하야 現役兵又는 第一補充兵으로서 徵集된者의 兵役과同함

第一項에 規定한年齡은 志願한해의 十二月一日의 年齡으로함

第二條 前條의 規定에 依한 現役 又는 第一補充兵役에 編入할 員數는 每年 陸軍大臣 上裁를 經하야 이것을 定함

前條의 規定에依하야 現役又는 第一補充兵役 編入의 手續을終한 時는 陸軍大臣은 그狀況을 上奏할것임

第三條 補充兵役國民兵又는 兵役을 終了한 者로서 戰時 又는 事變에 際하야 陸軍部隊 編入을 志願하는 者는 陸軍大臣의 定한바에 依하야 銓衡後 이것을 適宜의 部隊에 이를 編入할수잇슴

前項의 規定에 依하야 陸軍部隊에 編入된 者의 身分取扱은 召集中의者와 同一함

第四條 前條의規定에 依하야 陸軍部隊에 編入된者는 其編入間 第一國民兵役에잇는 者又는 豫備兵役後備兵役 或은 第一國民兵役인 者에잇서서는 後備兵役에 其他의者(第一補充兵役을除함)에잇서서는 第一補充兵役에 服役케하고 兵役을 終了한者로前에 兵의階級을가진者에 對하야는 陸軍部隊에 編入할時 此에 前에갓고잇든 兵의階級을與함

第五條 陸軍大臣은 朝鮮에잇서서는 道知事及 警察署長으로써 第一條에 規定한 事務의 一部를 擔任시킴을得함

附 則

本令은 昭和十三年四月三日부터 此를施行함

帝國軍人의精神을 充分히發揮하라
志願兵令公布와南總督談

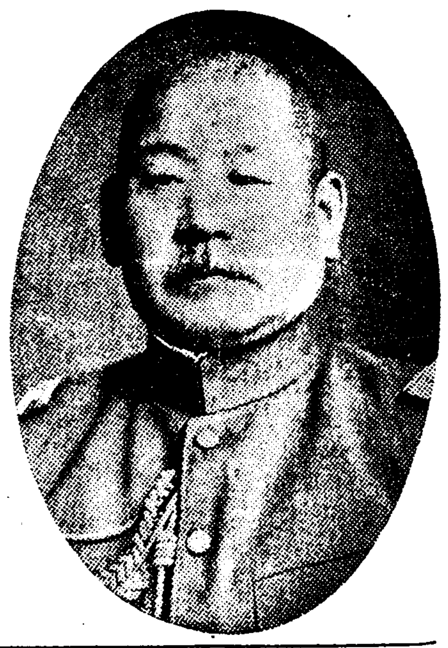

朝鮮人에適用될 陸軍志願兵制度는 其後關係機關에서 審議中이든바 드디여 御裁可를거처 勅令으로 本日公布되게된것은 國家를爲하야 慶祝不堪하다 本制度의實現은 朝鮮統治上 明確한一線을 劃하는것으로 此意義만으로도 昭和十三年은 永久히 記念할年이라고 信한다 再言할것도업시 本制度는 半島同胞의 忠誠이 强하야 人天을動한結果 生出한것으로 內外一般識者의 間에서는 異常한 關心으로 그實績如何를 重視하고잇다고 思惟된다 故로 今後에對한 期待로서는 帝國軍人으로서 부끄러지안흔 資質을備한 靑年이 輩出하야 事實上 本制度의精神을 살리고 半島의名譽를 發揚하지안흐면안된다 我半島靑年은 軍隊에 入不入을 不拘하고 國防의任을 負擔하는 名譽에 對하야 必히 重責이伴하는 所以를 생각하고 일직이 體得한 皇國臣民으로서의 精神을 完全히 具現하기를 바라는바이다 (寫眞은 南總督)

工藤部隊屯留占領

【彰德二十二日發同盟】我工藤部隊는 二十一日午後六時屯留(龍潭西北方四〇粁)를 占領하고 繼[illegible]

'立憲政治五十年'으로 終幕念慮업느냐"
西村氏衆議院서質問

【東京電話同盟】二十二日의 衆議院本會議는 午後一時二十三分開會 陸軍大學校在學中의 竹田宮恒德王殿下께서 御見學하시기 爲하야 皇族席에 나아시사 御熱心으로 傍聽하신다 小山議長이 新議員 櫻井浩然氏(政友)를 紹介한後 十九日에 繼續하야 大竹貫一氏의 質問이 잇고 新議員 [illegible] 一、支那事變特別稅法案(政府提出) 外三件에對한 質疑에드러갓다 西村金三郞氏(民政) 藏相은 將來發行할 公債利拂을 반드시 增稅로 行해나갈 歲入計畫을 세우고잇는나 世上에는 憲法政治는 五十年으로 終幕을맛는것이아닌가고 念慮하고잇다 近衛首相은 議會를 擁護 尊重할 意思를 天下에 表明하야 그 不安을 업새야할것이 아닌가 增稅와 公債와는 모두 國內生產力及 國民所得의 徵用이다 따라 事變終了後國力에 重大한 衰退를 招來하야 國民生活을 脅威하게될 惡循環이 가잇다 賀屋藏相 將來經常的歲出은 經常的歲入에 依하야 해나가도록 努力하려고 생각한다 高橋藏相(?)에 依하야公債의 利拂을 增稅로 할것을 暗示한다 永山忠則氏(第一) 長期戰에 卽應하야 社會正義의 線을 通하야 大規模의 增稅를 斷行하여야 하지안켓느냐 最少限度 五億圓程度의 增稅를 하야 臨時支出 안흐면 아니된다고 잇는 것이 어떠 對하야생각은如何 增稅의影響으로 物價騰貴는 아니始作되엿다 特히 小賣物價에잇서서 가장 甚하다 政府의 價格決定의 强權的立法을 擬할 생각는업느냐 商工當局의 晒木綿公定價格은 妥當하지못하다 晒의 賣中止를 行하기前에 何故로 暴利取締法을 發動치아니하느냐 農產物價와 工業生產物의 價格差는益益甚하게되는 傾向에잇다 政府는 農產物價의 引上에對하야 如何한 方針으로써 臨할터이냐 事變으로 말미아마 中産勤勞階級은 打擊을 受하고 또 軍事都市와 農村과의 貧富不均衡은 더욱 甚하다 此際增稅는 貧富均衡을 覺하야 劃期的意義를 가진것이어야 아니면아니된다 地方交付金의 本意는 財源缺陷에 對한 補塡에잇스므로 確固한 計數的基礎에서서 增稅를 斷行하여야 할것이다 保險會社에 對하야 事變公債를 買入시킴이 刻下의 急務이라고밋는데 如何、簡易生命保險의 最高金額을 一千圓으로 引上하고 郵便年金을 普及시킴으로써 公債消化에 協力함이必要하지안흐냐

賀屋藏相 一、政府로서는 產業의 發展國民生活의 安定을생각하야 今回程度의 增稅에 끄치어두엇다 一、增稅中間接稅는 三分之一이오 消費稅는 砂糖뿐이다 또 物品增稅의 大部分은 日常必要以上의 品物이다 따라 增稅에依하야 物價騰貴를 招來하리라고는 생각지안는다 또이 氣運에乘하야 暴利를 貪하는 傾向이잇는者는 嚴重히取締한다

有馬農相 生絲의 公定價格은對外貿易發展을 阻害치안는 程度에서 決定할것이다 米穀公定價格을 只今引上할 생각은업다

木戶厚生相 簡保의最高契約額引上에 對하야는目下考慮中이다 木暮商工政務次官 晒木綿價格은 營業者間에서 協議한것으로商工省이 定한것은아니다

河野密氏(社大) 一、長期戰이란 軍事的의 意味이냐 地域的의 意味이냐 或은 經濟的의意味이냐

一、政府의國力充實四個年計畫을 公表할 생각은 업느냐 또內閣制度를 改正하야 最高經濟會議를 創設할생각은업느냐

一、賀屋財政은國際收支均衡의一點에 사로잡혀 生產力擴充을遲延하려고하고잇다

一、占據地域에잇는 資源의確保는 누가하느냐

一、興業銀行과 北支준備銀行의 關係를 如何히 調整할터이냐

賀屋藏相 國際收支의 均衡을圖함에는 生產力擴充을 伴치안흐면 아니된다 그러므로 兩者는 서로調和하야 進行하여가지안흐면 아니된다

加藤陸軍政務次官 占據地域의資源開發에 對하야 愼重히考究하야 善處하려한다

다음에 三木武夫氏(第二)馬場元治氏(東方)質問이잇서고 臨時租稅增徵法案委員會에 併託다음

一、重要鑛物增產法案
一、日本產金振興株式會社法案
(以上政府提出)

은 一括上程 木暮商工政務次官으로부터 提案理由說明이잇서고

一、產金振興會社에 對하야 板谷順助氏(政)의 質問이잇서고 木暮商工政務次官으로부터 答辯이잇서고 世耕弘一氏(政)金增產의 目標에 對하야 質問하고 木暮商工政務次官으로부터 答辯이잇서고 다음加藤鐐造氏(社大)의 質問에 對하야 木暮政務次官으로부터 簡單히答辯이잇서고 二十七名의 委員에 附託하고 午後六時三十分散會

英外交一大轉換
獨의中歐政策容認
伊에合併承認, 地中海覇權回復
AP倫敦支局의觀測

【倫敦二十一日發同盟】二十一日午後의 英下院의 이든前外相의 辭職演說과 쳄버렌首相의 辨明演說은 倫敦外交界 特히 米英兩國大使館側에 重大衝擊을, 中歐諸國公使館側에는 深大한 不安을 釀成하엿는데 獨伊兩國大使館側으로부터는 『時宜에適한 外交』라고 歡迎하고잇다 이든外相의 辭職에伴한 歐洲政局 今後의 豫測에 對하야 AP倫敦支局은 二十一日消息通의 觀測으로서 左와如히 報하엿다

一、一般的戰爭論과 極甚한 再軍備競爭에不拘하고 第二의 歐洲大戰은 가까운將來에는 勃發치 안흘것이다

一、英國은 近近 伊太利의 에디오피아併合을 承認할것이다

一、英國은 右代償으로서 地中海에잇서서 確固한 主導的地位를 回復하고 伊國은 아라비아人煽動工作을 中止할것이다

一、英國은 中歐政局에 重大利害를 갓지안코 따라 獨逸이 西方에의進出을 企圖치안는限 그中歐의 政治的 經濟的勢力을 伸張함에 反對치안는다

一、佛國은 財政難과 勞動問題에鑑하야 英國에 向하는바에 追隨할것이다

一、獨逸은 獨墺接近에依하야 大體로滿足을 어덧스나 『國內消費』의 見地로부터 植民地問題解決을 依然히 要求할것이다

一、쳄버렌首相 支持派는 쳄버렌首相의 現實에 卽한 歐洲平和가 漸次로 確立되는結果 英佛獨伊等四國을 一丸으로한 四個國條約에 實現할것으로 觀測하고잇다 一方伯林 羅馬 東京의 防共樞軸及英米關係에 對한 影響은 各方에서 論議의 中心이될것이다

002654

夕刊後市況 廿二日

◆東京短期◆

	後引	高價	低價
東新	一三七·五	一三七·五	一三七·三
大新	九六·四	九六·四	九五·九
鐘紡	一六二·八	一六二·八	一六〇·六
滿鐵	八九·五	八九·八	八九·〇

◆各地 期米 後止◆

	當限	中限	先限
大邱	—	三·四五	三一·五
釜山	—	—	三一·〇五
群山	—	—	三一·四
木浦	—	—	三一·〇二
神戶	—	—	三一·五四
下關	—	—	三四·四
名古	—	—	三四·二七

◆大阪 棉花 後引◆ 當限 — 先限 五九六五
◆大阪 人絹 後引◆ 當限 七〇五〇 先限 七二九〇
◆福井 人絹 後引◆ 當限 七〇三〇 先限 七二八〇
◆橫濱 生系 後引◆ 當限 七一〇〇〇 先限 七二八〇〇

志願兵令發表에對한
小磯朝鮮軍司令官談

今回 陸軍特別志願兵令의 施行을보아 이에 朝鮮同胞가 直接으로 我國防의 任에 當하는 길이 開拓된은 皇國을 爲하야 진실로 慶祝을 不堪한다 特히 朝鮮에 職을 奉하고 本制度의 實現을 祈念하고잇든 本職으로서는 진실로 感慨無量하다

今回의 志願兵制度의 御採用이 歷代 天皇께서 보이엿신 一視同仁의 聖慮에 基하는것임은 將合하기도 極히 惶恐하오나 半島同胞가 皇國臣民으로서 至高至大한 國防의 任務를 負荷하게됨에 對하야는 기괴 그意義를 銘心하고 또 그榮譽를 [illegible]

點은 本制度는 完全한 兵役法의 適用에는 잇지안라고 하나 志願에 依하야 一旦兵役의 榮譽를 負擔한 後에는 그身分의 取扱과 服役에 關하야는 一般徵兵에依한兵員과 同一無差別한 것으로 一般의將兵과함께 或은 國土防衛에 或은 攻城野戰에活躍할것은勿論 또下士官 或은將校에 進級할길도 開拓되여잇서 斷定코 저西歐諸國에잇는 所謂 植民地軍隊와는 그撰을 달리하는것이다

그리고 一般으로말하는 兵役의 義務라는것은 國民의至高至大한義務인것은 말할것도업스나 이義務의 觀念을 卽時 所謂 參政의權利義務의 思想으로써 解釋함은 不可하다 我國의兵役의 本義는 權利의代償으로하는 義務의 觀念을超越한 眞正한 忠君愛國의 至誠에 그根底를發하는것으로그

本制에잇서서 實로 重要한 意義이며 [illegible] 國民의 重大한 精神的權利도된 [illegible] 特히 半島의 [illegible] 一部人士가 [illegible] 從來에 흔히 [illegible] 要求할것이라하야 이에兵役[illegible] 하는것과 가튼것은 非但 皇軍의 本質을 誤解하고 또今回의 陸軍特別志願兵制定의 趣旨를 沒却하는뿐아니라 나아가 國防의 任에當하려하는 半島靑年同胞의 崇高한 精神과 純潔한心情을 冒瀆함이 진실로 大하다할것이다

要는 半島의靑年은 本制度를 通하야 物心兩面에 亘하야 그全能을 最高度로 發揮하야써 上으로 陛下의聖慮에 奉副하는同時에下로 內鮮一體同胞의 期待에 違反함이업기를 期할것이요 如斯히 하야 本制度實施의 成果는後日 이를 擴大할이 妥當하다는 氣運을 開拓하는 機도되고 또나아가 我半島[illegible]

今次 支那事變에 際하야 勃發[illegible] 任務에 [illegible] 되기를 天下에 明示하는[illegible] 世道人心을 感動시켯는가 或은[illegible] 統治當者에게 [illegible] 本職은 今回의 志願兵制度의 實施에 當하야 我半島 靑年同胞가 以上과 가튼 眞正한 愛國의 至情에 基한 熱烈한 意氣를 如實히 發揮하기를 미드려한다

이를 要컨대 我朝鮮同胞는 거의 宇宙의 悠久한 歷史를 省察하고 現下 東亞의 事態를 認識하고 새로 皇國의 使命을 一層 堅確히 把握하야써 今次 志願兵制度를 御制定한 聖慮에 奉應하기를 祈願하야 마지아니한다 (寫眞은 小磯軍司令官)

懷慶을占領
軍司令部發表

【北京二十二日發同盟】二十二日午後二時軍司令部發表

一、道淸鐵道에沿하야 進擊中인 我部隊는 潰滑安軍數千을 擊滅하고 二十一日午後五時頃懷慶(沁陽)을 占領하엿다

二、汾陽附近에잇는 我部隊는二十一日一齊히 西進을開始하엿다

臨時軍事費
次期通議까지의戰費

【東京電話同盟】近衛衆議院에提出될 臨時軍事費 特別會計追加豫算四十八億五千萬圓은 어느때까지의 所要經費인가에對하야二十二日 衆議院本會議席上 河野密氏(社大)로부터 質問이잇섯는데 이에對하야 賀屋藏相은 右經費는 次期通常議會까지의 所要戰費이오 增稅에對하야 그때까지 今回의增稅以上으로 實行할생각은업다고 言明하엿다

沼田部隊田家庄占領

【濟南二十二日發同盟】濟寧西方의要地嘉祥에 向하야 進擊中인沼田部隊는必死의 抵抗을繼續하는敵에對하야猛攻擊을加하고잇는데 二十二日朝마침내嘉祥南方의 要地田家庄을占領하엿다 또長野部隊는 同二十二日早曉馬家庄南角을確保하엿다

海軍機活躍狀況

【上海二十二日發同盟】海軍當局發表 二十一日午前十時 海軍航空部隊는 昨二十一日寧國、蕪水、吉安、南昌、江口、南田家 等의 敵[illegible] 行動及 主要施設을 爆擊하엿는데 新聞[illegible] 敵陣地及[illegible] 大型一機 中型十六機及 [illegible] 大型一機 小型一機 [illegible] 兵舍 火藥庫를 [illegible] 大型一機 [illegible]

改造 三月號
特價壹圓 (送料四錢)

新雜誌「題名」募集 詳細ハ本誌記事參照サレタシ

國家總動員法批判……河野密
總動員法を繞って……寺池淨
劍を持たざる將軍・風見章
朱德 (農軍兵から成上った紅軍指揮官の正體を衝く!)……長谷川治久
知識層の文化的無地盤性……谷川徹三
江南の早春 木村毅
議會から
眞の革新政策を望む……砂田重政
對支政策の指導原理……小山谷藏
議場での雜感……杉浦武雄
議會一年生の初感想……田原春次
苦悶の代議士……渡邊泰邦

蔣介石は何を考へてゐるか・山本實彥

▼土俵入……內田誠
▼財界聽書……X・Y・Z
▼ダンス・ホール風景……佐山英太郎
▼遊支棋談……高部進平
▼揚子江……三好武二

短歌 與謝野晶子 今井邦子 若山喜志子
俳句 高濱虛子 松根東洋城 臼田亞浪

官僚論……丸山幹治
シャハトとグレゴリー・鳩山一郎
南京 杉山平助
▼憲政五十年葬送譜……山浦貫一
▼ソ聯民族政策の破綻……竹尾弌
▲ドイツの國防軍改組……長谷川了
▼樺太國境橫斷記……伊藤智晄
ローマ・巴里・ロンドン……伊藤正德
濠洲人見たまゝ……鈴木文史朗
反日のアメリカ……園池公功

建艦競爭の激化 稻原勝治
▼上海の通貨政策……由比又男
▼マドリドのスパイ群……伊東鋭太郎
▼空爆の威力……齋藤寅郞
▼入學試驗親馬鹿の記……宮城聰
▼新支那經濟の建設……東本節平

映畫私見 竹內逸
憲法擁護論・馬場恒吾

經濟國策の提唱……大口喜六
政治家論……阿部眞之助
最近の廣東を覗く・加藤松次
戰爭と化學……中野友禮
相撲を見る眼……尾崎士郞
空軍獨立論……三島康夫
ファレエル影片……堀口大學
上海の街に拾ふ……片上淳
中國の財政と長期抵抗……孔祥熙

新萬葉集の一般作品をみて(一般)……茅野蕭々 (佛蘭西)山內義雄 (獨逸)……生田(?)
戰爭詩集
陽春讀物 花東町壹番地……久生十蘭
小說 瑪瑙石……深田久彌
小說 黃鶴……林芙美子
小說 妻の作品……丹羽文雄

日本の大陸經營(東浦庄治 大上末廣 杉森孝次郞)

東京市芝區新橋七丁目一〇 改造社發行

臨時增稅案에나타난 大衆生活層에重壓點

석간소보=이십이일 총독부에서 발표한 지나사변에의한 임시증세안의 대요는 별항 중앙의 방침에의하야 사변의 인식을 대중적으로 철저히하고 일부 금전상 부담을 시키는동시에 일반국가의 소비절약을 목표된것인데 대체의 증세범위는 내지와 별차이가 업고 그 세률에잇서서도 또한 그러타 그러데 이번의 증세는 제삼소득세를 중심으로 상당히 만흔부의 대중부담이 잇게된것이 특히 우리의 주목을 끄는바인데 이제 대중부담에 속하는것을 대략 적어보기로한다

十二圓納稅者가 一躍十五圓六十錢!

우선대중적인것에 제삼소득세 가잇다 이번의증세에 주목을끄는것은 소득액일천이백원이하에는 증세치안키로 하엿다조선의 제삼소득세의 면세점은 소득액 팔백원으로 되여잇고 내지는일천이백원이엇는데 이번에 내지에서는 면세점을 일천원으로내리기는 하고도 증세만은일천이백원이상부터 한 판계상 조선에서도증세는 소득액일천이백원이상부터 하게되엿다 종래세률과 세액을 소득액일천이백원을 표준하고보면 종래세률천분의십이므로 세액은십이원이든것이 이번은 천분의삼을 증가하야천분의십삼으로 되엿스므로 삼원을가하야십오원륙십전으로 된다 이모양으로 갈등율에 따라 아래와 가튼비률로 세금이올으게되는것이다

所得額	元稅率	新稅率
千二百圓以上	百分의一.〇	百分一.三
千五百圓〃	一.五	〃 二.〇
二千圓〃	二.〇	〃 二.六
三千圓〃	二.五	〃 三.三
五千圓〃	三.五	〃 四.六
七千圓〃	四.五	〃 六.〇
一萬圓〃	五.五	〃 七.〇
一萬五千圓〃	六.五	〃 八.〇
二萬圓〃	八.〇	〃 一〇.〇
三萬圓〃	九.五	〃 一二.〇
五萬圓〃	一一.〇	〃 一四.〇
七萬圓〃	一三.〇	〃 一七.〇
十萬圓〃	一五.〇	〃 二〇.〇
二十萬圓〃	一七.〇	〃 二二.〇
五十萬圓〃	一九.〇	〃 二四.〇
百萬圓〃	二一.〇	〃 二七.〇
二百萬圓〃	二三.〇	〃 三〇.〇
三百萬圓〃	二五.〇	〃 三三.〇
四百萬圓〃	二七.〇	〃 三六.〇

으게되는것이다

釜山까지 廿錢(三等) 烏山(南)長湍(北)부터 二錢通行稅

이번에 신설된 세금중에 통행세(通行稅)와 입장세(入場稅)가잇다 교통세라는것은 기차 전차 배를타는데 일이등객과 삼등객이 오십키로이상을 려행하는 삼등객에게 세금을 밧게하는데 조선으로말하면 경성에서 경부선 오산(烏山)까지만가도 삼등에매명이전의세금을 내게되고 이어 상으로 각히 등급을매서 팔백키로이상려행케될때는 삼등객이면 사십전의 교통세를 내이게 되고 이등이면 일원이십전 일등이면 이원사십전을 내이게된다 이와가티 조선에서 철도여행으로 말미아든 통행세(通行稅)의 수입도 상당한 거액에달할 모양인데 그세금을 부담하는인원은 조선철도국청에서만 보드래도 소화십일년도의 승객수효가 삼천삼백칠십만팔천이백칠십칠명(이가운데서 일등은 팔천사백구십사명 이등은 이십만사천삼백구십이명 삼등은 삼천삼백사십구만오천삼백칠십이명)이나 되엿스므로 이러한객의 거의 대부분은 대개 오십키로이상의 려행자로 볼수잇는터이즉 아모리줄잡어도 일년에 국철에서만으로 삼천삼백만원 가량은 통행세를바칠 납세의무자일것으로 볼수잇다

이것을 실시함에 따라 흠은철도의 승객이 주러질 념려가잇슬것으로하나 문화정도가 향상됨에따라 교통은 점점 빈번하여가는 현상이므로 통행세실시로 려객이 별안간에 주러지리라고 보기는 어렵다

삼등열차를탄 승객으로도 경성서 경부선오산(烏山)까지만갈라면 통행세이전을 무러야되며 경성서부산(釜山)까지에는 이십전을 무러야된다 그러고 경의선방면에는 경성서 장단(長湍)까지 가는사람은 역시이전 평양(平壤)까지에는십전 신의주까지 이십전을 무러야된다 또경원선에잇서서는 경성서 동두천(東豆川)까지 가자면 이전 원산(元山)까지에 십전을거게된다 이통행세는 대인여객만받는것이 아니고 반표를가지고타는 소아라도 이상의 규정에 따라 역시 그반액을 물게된다

배보다더큰배꼽 성냥原價倍額이稅金

▲소비세의 형식을밟는것으로 물품중에 일상생활상 가장필요하고 널리씨우는것으로 성냥세가새로 설치되엿는데 그세금이 성냥천개에대하야 오전의세금을맛기로되엿다 성냥천개라면 보통씨우는 대용(代用)성냥 적으로는한통이 이한통이 보통 오전에살수잇는것이 오전의세금을부친다면 명상원적으로 올으게될것인데 사실에잇서는 얼마큼 올으게될런지몰으나 흠은그이상으로 시까가올을지도몰라 대중생활로서는 큰 부담의 파중이된다는것으로 주목을끌고잇다 세금을매는방식은 제조공장에서 반출할때에 공장측에파세하는것이므로 직접소비자에게는 파세하지안는것이되나 결국은소비자에게 부담이 전가될것이어서 일반의부담영향은 극히클것이다

野球拳鬪구경도 또바또바稅金물어야

입장세라는것은 연극활동사진 기타야구 권투 씨름등 공중에게구경시키기 위해서하는 소위흥행(興行)기타 경마 무도장 마작장 옥돌판(빌리야드)골프장등 입장에대하야 입장료의 백분의 오이다 즉이연극에서 활동사진구경을가는데 오십전입장료를내게된다면 이에 이전오리를 더 내게된다는것이다 이것은 극장측에서 입장료에 첨부해서받는 것이므로 파연극장측에서 이전오리를 바칠런지는 의문이다 손님으로서는 비용을 생각하야 다른비용을 주려가지고 표면의료금인상은 아니할런지모른다

酒稅에우는"左黨" 甘黨에야속한砂糖稅

▲술세금도 일본주종류의 청주(淸酒)가 종래한섬에 세금삼십삼원하든것을 사원 맥주(麥酒)가 한섬에 십구원하든것을 사원식각히 올리고 기타양조주에도 각히 한섬에 사원식올릿고 또조선식소주(燒酒)에 대해서도 한섬에 십오원하든 세금을 일원식인상을 올리게하엿다 그러나 경기이남에서 만히먹는 조선약주와 탁주만은 증세가되지안핫다 그리유는 근년에 약주는 점차로 양조량이줄어들어서 세금도적게밧기우는때에 증세를 하여도 실상액수에 엇서서 증가되지못하리라는 판단과 탁주는 대다수농민을 내지 이발으문의 증세를 보게된다 그중에서도 일반 도탁주는 일반로동자 농민이만히먹는것을 올린다면 최하층의 세민의 부담이 파중해질것을 념려하여 제외한모양이다

▲소비세로써 사탕소비세(砂糖消費稅)가 증세되는데 이것은 사탕의 종류에 의하야 달러지 적으로만히 씨우는 사탕에대하야 세률이비교적 놉히되여잇는판게로 시중의 사탕갑시 올을것은물론이다 따라서 사탕소비에의한 일반대중의 부담도 상당한 범위에달할것이다

第一回防空講習

各道防空事務擔任者招致 廿五、六兩日警察參考館서

【總督府許可濟】사와정세에 의하야 방공(防空)지식의 강화정비의긴급을 더함에 비치워 총독부에서는 조선방공의 완벽을 기하고자 오는이십오、육、량일간 부내광화문통(光化門通)경성경찰참고관(京城警察參考館)에서 전조선 각도방공사무담임자 (각도에서두명식)를 초치하야 제일회방공강습회를 개최하기로 되엿는데 강습과목과 강사는 다음과갓다

▲空襲及防空一般 小松朝鮮軍參謀
▲防護에對하야 井上京城藥專敎授
▲防空計劃設定의要項 野口總督府囑託
▲防空通信에就하야 富岡遞信局事務官
▲防空都市計劃에就하야 小岡總督府技師
▲防空市街地建築取締 鳥井總督府技師
▲京城府防空에就하야 師橋京城囑託
▲防空施設及補助에就하야 松永總督府事務官
▲防空法全解說 松永總督府事務官

大阪、奉天間 直通電話好績 二十一日부터開通

체신성(遞信省)에서 삼개년계획으로 공사중이든 대판(大阪)봉천(奉天)간의 유선전화 련락은 드디어 완성되야 이십일일부터 개통되엿는데 성적이 자못량호하엿다 이사업은 재작년부터 시설예산일천오백만원을 던저착수한것으로 특히 조선에는 부산(釜山)신의주(新義州)사이에 열여섯곳의 중계소를 건설하고 부산경성에는 일만전화 시험소를 두어련락을 도모케되엿다

닭먹고알먹고

시내조선분경남이배삼십사번지 계육상(鷄肉商)리인경(李仁京)(三○)이는 이십이일 오전열한시경에 동대문시장 안에서 중매상노릇하는 시내창신정(昌信町)삼백구십오번지의이호 석인칠(石仁七)에게 현금일백삼십오원 십전을주며 시내 제부정(梯府町)금고계육상점(鷄肉商店)에 가서 계육과 계란을 사가지고 오라고 부탁하엿든바 석인칠(石仁七)이는 현금을 가지고 어대로인지도망하여 버렷스니 차저달라고 소관동대문서에 신고하여왓스므로 지명수배하고 방금엄탐중이라고한다

培材高普基靑會員 送別會費節約獻金

부내정동정(貞洞町)배재학생기독청년회(培材基靑)원중오년급생 맹영재(孟英在)외 서른두명은송별회의 다과대를절약하야 돈칠원삼십전을모아 국방헌금에보태달라고 이십이일소관서대문경찰서에 기탁하여왓다한다

北支警察校에 五氏講師로赴任

新政權에招聘바다

(寫眞은朝鮮神宮에參拜하는一行)

태원하락후의 북지(北支)는신정권(新政權)출현과동시에 수습정리기에 들엇다 풍기, 안녕질서등을 물론하고 신북지개발에 명랑한 새기축을 수립함에는 무엇보다도 현대적문화경찰이 절실히필요하므로 현지당국에서는 북경(北京)에경찰학교(警察學校)를설치하고 강사로서 조선경찰계로부터 경시급을 초빙하고자 전번에총독부경무국에 교섭중이든바 경무국에서는 다음의다섯명을 파견하기로되엿다 일행은이십이일 경성에집합하야조선신궁에 참배한후 이십삼일 일곱시급행에 북경에 향하야오개월동안강의를 마친후 귀임할예정이다

▲警察官講習所敎授 渡邊敏郞 ▲京畿道保安課長石川友吉 ▲黃海道警務課長赤田正雄 ▲咸鏡北道外事課長原田一郞 ▲平安南道高等課長北村富吉

朝鮮에서北中支로! 三千三百名進出

商人娘子軍이大部分

조선으로부터 치안회복이된북지중지(北支中支)방면에 가는사람이 증가하고잇는데 경무국조사에의하면 일월중에 북지와상해방면에 가는자가 북지방면에 팔백십삼명(내지인삼백십삼명 조선인사백구십구명)상해 방면에일백칠십일명(내지인십삼명 조선인일백오십팔명)합계구백팔십사명(내지인삼백이십사명 조선인륙백오십칠명)으로 이것을사변이래의합계로보면

▲北支方面
計 三、〇一七人
內地人 八四七人朝鮮人二、一七〇人
▲上海方面
計 二八五人
內地人 二九人朝鮮人二五六人

으로합계삼천삼백이인(내지인팔백칠십육명 조선인 이천사백이십육명)에달하며 이것을직업별로 본다면 사변이래일월말까지상인(商人)이륙백오십사인이라는최다수를 점령하고잇스며 그다음이 작부(酌婦)이백삼십일명 녀급(女給)칠십이명등으로 낭자군의진출이 대단한 주목을 이끌고잇다

零少한謝禮金에 順安義明校讓渡

金、韓、朴三氏門中이十萬圓式加捐키로

미숀校問題解決의範

【平壤支局電話】밋숀계통 학교의신사참배문제로 여러시간 거친파문을이르켜서 오래동안분규를거듭하야오든 순안의명학교(順安義明學校)는 본래 안식교회(安息敎會)경영으로 문제가발생하자 밀경 동교회에서 손을 떼기로결정한후 조선인에게 인계하기로되엿섯스나 밋숀계통의 학교의 이러한문제가 아직한군데도원만히해결된데가업스므로 순안교육계에는 우울한공기가 사러지지 안코잇든중 이제 동교의재생을 위하야실로기쁜소식이들린다 동교설립자의 한사람으로 안식교선교사인 미국인오벽(吳璧)씨는 아모리 자기들이 인퇴하드래도 이학교만은 살리자는 호의에서 순안읍내당의김씨(唐岳金氏)문중과 루차협의절충한결과 동교전체재산(이십오만원)사례금오만오천원만 밧고인계하기로 타협이 성립되엿다 그리하야 이 학교를 인수하기로한당의김씨문중에서는오만오천원의 사례금중 교회측에 지불한후 이십이일오후네시반 김시철(金時喆)김도익(金道益)김병하(金秉夏)김병로(金炳魯) 김석룡(金錫龍) 김택(金澤)등 륙씨의 대표가 평안남도로 무미학무과장(武尾學務課長)을 방문하고동교를 인계하기로된 전후전말과 금후다시 십만원을 더내어서경영하겟다는 뜻을 말한바 도당국에서는 절대찬의를 표하는동시에 적극적으로 노력하겟다고언명하얏다 이와동시에 또금상첨화로 반가운소식이 잇스니 그것은역시 순안읍내사는 박씨(朴氏)문중과 한씨(韓氏)문중에서 자진하야각각십만원식을 내어가지고 김씨와 제휴협력하야 완전한 재단법인고등보통학교를 만들자는것이다 그런즉 이로써 이학교는 원래잇든 기본재산 이십오만에김씨가 다시낸것십만원、박씨가십만원、한씨가십만원 합계전후오십오만원의 재단법인이 되어가지고반석가튼 초석우에 완전한자리를 다시잡게된것이다

安息敎當局의快擧

金應洙氏佳行 高興災民에捐金

지난십구일오후 전남고흥군대암면 금사리(高興郡大岩面錦蛇里)김수봉(金水峰)의집에서 불이나서 때마침불시부는 강풍에 불길이퍼저 한동리팔십구호가전소되야 오백여명 리재민이입을것먹을것을 모두태우고 길거리에 방황하야 치위를무릅쓰고잇다는 본보의 기사를 보고부내송월정(松月町)오십번지의 일호 김응수(金應洙)(三○)씨는 그들의구제금으로 적으나마 보내여달라고 이십이원을 기탁하엿는데 그는 그전에도 수재나 화재가와서 돈잇을때마다 의연금으로 큰찬변이잇슬때마다 의명으로 칠팔회나 구제금을 본사에 기탁한일이잇서 게원은 그의 구순한의거에 감격하는터이라한다

빈집노린竊盜逮捕

이십일일밤 여덟시쯤하야 부내서대문경찰서사법계에서는 부내봉래정일정목(蓬萊町鳳川橋)부근에서 주림정오번지의오호 김허(金栢西)(二八)와 리경세(李慎世)(二○) 두명을 절도혐의로인치하야 방금엄중한취조를하는중인데 그들은동모하고 지난겨울이래 부내대화정(大和町)남산정(南山町)일대 빈집에들어가서 금반지 시계 뒷고지등 오백여원어치를 훔처다가 전당잡혀 소비한사실을자백하엿다한다

마이크를通하야 故土에情況報告

天津在留朝鮮人婦人이

지난십팔일에 조직된 천진(天津)재류조선인 부인회는 이미회원 이백칠십부명에 달하야 황군위문금모집 기타 현지출후 부인으로서 맹렬한 활동을 계속하고잇는데 이번에 회원중에서 그회의 활동상황에 관하야 화북(華北)무전대로부터 라듸오방송을하야 조선、만주、밋일본내지 각지방에 중계할 계획을세우고 판계방면과 협의중으로 현지조선부인이 고국에 대하야방송하는것은 이번이 처음이라일반의 기대가 크다

漁船四隻失踪

【釜山電話同盟】부산라랑(打

十五日 將來도倍前의愛顧하여주심을仰望하오며 七時에金化禮拜堂에서韓士淵牧師主禮下에結婚 式을擧行하엿사옵기 玆에仰賀且敬하옵나다
江原道金化郡金化面邑內里
皮道秀 白
韓興福

宣敎師와秘書孃 國際結婚"골인"

피터ー스牧師와韓興福孃 金化서花燭盛典

雜音을馬耳東風으로

〃사랑에는국경이업다〃—연애지상주의자들이 입에침이마르도록 반복하기를조회하는〃숄로ー간〃그대로를 얼마전 실천에옮긴 한쌍의 국제결혼이있다고하야 이야기꺼리를 제공하고잇다…… 신랑은미국인선교사〃피ー터ー쓰〃(皮道秀)씨신부는 개성태생 한흥복(韓興福)(二三)양으로 지난십이일저녁 일곱시 강원도김화(金化)례배당에서 한사연(韓士淵)목사주례아래 결혼식을 올리고 친구들에게〃결혼통지〃를 나ー래〃를 높이세웟다

×

그들이 결혼까지에도달한 길은 이러하다 신랑피씨는미국로스엔젤스까지보내엿스니 이야기만든 이결혼도 이것으로 완전한〃피로ー세움이다

에서나서 남가주대학(南加州大學)과 푸린스톤 대학을 맛치고 십년전 선교사의 자격으로 조선땅을밟자 남달리 조선의향기를 질기며 편 교사업에열중하고잇는 장래남편 피씨의비서로 드러가게 된것이 그들사이에 자라난 사랑의 자초로부터이엿다 신부한양은 고향에잇는 호수돈(好壽敦)녀고를거처 리

하명산의 일홈을자랑하는금강산 산신(山神)의도움이엿든지 그동사이에는 어느듯 리해잇는 교제가 시작되여 이것은 작년팔월 약혼에까지 자라나섯다 그들이약혼하엿다는 소문이한번터지자 남의말조화하는 세상은 제멋대로 지꺼리게 시작되여 그들이 철원에서"웨딩·마ー치"에 발거름을 마치고 잇는날까지 일부에는 약혼해소이니 미완결혼이니 미국령사관에서 간섭의손이내미니하고 선전되엿든것이나 이번결혼동지는 이모든것을완전히 넉·아웃하고 만세음으로 선교사들이 조선땅을밟은지 오십여년에 처음되는 국제결혼이라한다(사진은 신랑신부와결혼통지선)

코물나고 코막히는대 ★빠르고바른治療法 新聞名記入해서藥書모申込同時無代進呈 申込所 東京市芝區佐久間町二ノ二 確報堂藥品部

京城貫鐵町二八(鍾閣後) 肋膜病專門 海雲內科醫院 電話光三八六番 醫師 李圭暲

トウフン・ライオン石鹸・トウフン齒磨 齒刷子・トウランプ
齒痛談話 입안을 거풍으로 淸淨하는 齒磨가第一이다 粉齒磨와煉齒磨로는琺瑯質이 傷하는거요 나이 만허지면 새삼스러히 알게된다
工作博士監製 藥學博士推奬 日本唯一의齒磨 トウフンハミガキ
合理化せる 配給機構の 提供品
總發賣元・アルマイト春日町二丁目五十五 トウフン連鎖店

校長 貴族院議員 正四位男爵 沖貞男
本科 中卒程度 豫科一年 修業一年 普通部 中二程度 豫科二年 高卒
中野高等無線電信學校
東京市中野區江古田・電話中野三二二一・五九七三

百日咳에 コデス

腦가나쁘고 元氣가업고 意氣가업서서成功못한다 어찌하면救할수잇슬까?
男生器不全한人은
◇男子生殖器 가人體各部와密接한關係가잇다는것은 最新學說의表示하는바로 體力도腦力도모두 生殖腺으로부터 그源泉이 고도男性의特徵인勇氣、腦力、剛健、進取의氣性도모두일로부터出發한다 그런데만일
◇性的障害 에빠지면、그內分泌機能이 衰弱해저서 온갓弊害를招來하기때문에、全身的으로 影響이미처서 머리가나쁘고 元氣가업서서 新大男性的特質을일코 不具者가 되는것
◇他人과가티帶妻 할수도업고世上의 落伍者로서 一生不幸한身勢가된다 卽性器短小(陰莖、包莖)또는 性的機能障害(陰萎、早漏、遺精、夢精、性慾減退等)에對한 療法은從來는 眞正하게 有效適切한것이업서서 到底히
◇救할수업는 것으로되여잇섯는바、米國醫科大學敎授ホリツク博士에依하야 마음내이것의 物理療法이發見되엿는데 이原理를基礎로한 應用療器가『ホリツク療法器』이다 詳細는左記『東京新療法硏究所』로 葉書로 申込하면 卽時個人說明書를別名으로 密送한다 卽時申込하라
醫學博士五十餘氏 實驗證明推奬
登錄商標 ホリツク療法器
金五圓 送料內地二五錢 植民地五五錢 ●代金引換小包는 各送料十五錢增
〃說明書添付〃 別名으로密送
効果不完全한模造品에注意해주시고반다시ホリツク라指定해주십시요
東京市芝區新谷町十八 新療法硏究所 振替東京七七二九

感冒 肺炎 濕布에
エキホス를 濕布하면胸部의疼痛도는 壓迫感을 업시하고咳嗽와 頑固한微熱을 緩解하고 滲出液이잇슬時는 그것을 吸收해서氣分을 爽快하게한다
用法簡便하고 一回의 濕布로 能히 長時間効力을 持續함
エキホス
包裝 一五〇瓦 三〇〇瓦 一斤

◇堅牢優美價格低廉納品迅速 大邱府外新岩洞一二九三
營業種目 金庫金櫃 耐火金庫 鋼製書類箱家具一式 鐵製品修繕一切
◇特約店取次販賣店及外務員大募集
太陽金庫工業株式會社 電話一五〇四番

アモンパンパヤ 아몬파파야
크레ーム一號 同二號 東京市神田區松住町 本舖 株式會社
여드름 부스럼 깁흔곳 주근깨 기미에도
샘을하는 아모파파야를 바른것만으로 조흔 효과를 거두게 되어 남기는 흔적은 하나 업시 다사라집니다
粉洗ヤパパ

時計大廉賣斷行
▲純金과꼬가는午金代用側時計各種
▲獨逸製火車標 ▲獨逸夜光時計 各種
▲製實用時計各種
▲堅固實用向懷中時計各種
▲中腕卷時計各種
▲월삼、엘진、其他高級時計各種
▲掛時計、置時計各種
▲鍍金비너반지各種大廉賣
(商報進呈)
(先金注文에는特典有)
時計를사신後廣告와틀리거나 合意치안흐시면交換又는返金합
▲時計修繕도酬應
新義州驛前 合名會社 三一洋行 振替京城貳四六八番

新築落成入院室完備
淋疾 泌尿科 婦人病科 專門 杏林堂医院
平壤府將別里二八 電話一八六七番

各種信託 低利貸出 迅速有利
京城南大門通一丁目百十一番地
朝鮮信託株式會社 社長 谷多喜磨
支店所在地 群山、釜山、木浦、平壤、大邱、咸興 (振替京城六三〇番)

三億五千萬印度人 反英運動의烽火

州知事의政治犯釋放에對한干涉을契機로 大英帝國의苦悶增大

【?】現實外交의時機(?) 大英帝國이 頗히深刻複雜한 國際政局의 現狀에 當面하고 苦惱하고잇는이때 偶然 印度에依然再燃한「自由獨立·抗英」의 熱火는 英國의多端한 對外工作에의重大微妙한影響을齎來하는것으로 世界의關心을 集中하고잇다

印度가 政治的經濟的으로 大英帝國의支柱요

軍事 上 對極東工作의一大據點으로 頗히重大한存在가된은 世界가 모두認定하는바이다

特히 只今은 英國이가장 脅威를感하고잇는 日本이 東亞安定、世界平和의確立을 目標하고雄飛躍進又躍進의威容을 顯揚하고잇는 現狀態勢를띄고잇느니만큼 印度今次의動搖가 英國에준 衝擊과不安은 絶大하다하지안흘수업다

그러면 이動搖勃發의直接

原因 은 大體 어듸잇섯느냐하면 비할州와아다라·아우드聯合州의 兩政府가 州知事에게對하야 政治犯人의 釋放不干涉을 要求한것이 容認되지못하고 正面衝突한結果 政府가 總辭職을 決行하엿기때문에 이것이 殘餘의十三州에도 波及하야 各州政府는 右政治犯人釋放에對하야는 印度政廳의干涉을 斷乎不許한다 고하고 일서 一齊히 總辭職決行의氣勢를보여 情勢는 只今全印度會議派가動하게까지 激化하게되엿다 그러나 이는單純한 政治犯人의釋放等이라는 局部的問題가아니오 根本의原因은 國家의本質에關한 重大한問題에

胚胎 함을 이저서는안된다

바야흐로 印度는 英國의 完全한 支配下에 統一壓服하려하는英國의 方針에 對하야三億五千萬의 全印度人의 自由獨立을期하려하는 切實한叫聲이오 鬪爭이기때문이다 따라서 이鬪爭은 只今始作된것이 아니라 英國의 印度統治法에 大改革을 加할準備工作으로 實地調査委員을 印度에 派遣시킨一九二九年以來屢次 反復된것임은 世人의

記憶 하는바이다

現行統治法은 右調査의 結果 制定되야 昨一九三七年四月에 實施된것이다 그骨子로하는바는『印度에 責任政治를 施行하고自治政體를만든다』고하는 甚히精緻가 조흔것이나 實際에는『印度와印度人의權益、權利、自由를 無視하고 印度와印度人을完全히英國의 支配下에統一하는』것이므로 同法案이 英本國議會에 上程되기前부터 猛烈한

反對 運動이 全印度에 이러나고 有名한 깐듸를 總帥로하는 抗英運動도 이러나 그때문에 到處에 流血의 慘事가續出되야 英議會도 勞動黨의 反對에 依하야 一時는 內閣이危機에 瀕하게도되엇든것이다.

이때문에 昨年四月에 同法實施에 際하야서도 印度에 激烈한 反英運動이 反復된것도 또한 否定할수업는 現象으로 생각되는것이다。

그러므로 今次 騷動의 直接原因이된 州政府對州知事의 正面衝突을 首肯시키려면 兩者의 權限關係에 對하야 一言할 必要가잇다 新統治法에 依하면印度의 最高統治權을 掌握한 者는 英國皇帝가 親任하는 印度總督이요 그下에 英本國을 代表하는 州知事가잇다

總督 은 印度의 外交政策과 防衛를 統轄하는外에 『議會(國會)의 通過法案을 否決한다』는 權限으로가지고 州知事도또한 이에 準하야 州議會를 通過한 法案에 對한 否決權을 가지고잇다

그러므로 形式的으로는 國會나 州議會의 存在는 認定하나 實質的으로는업는것과 同樣이오 結局 英本國의 마음대로 左右되는것이다 今回의 政治犯釋放에 對하야 印度人이 組織하는 自治政府인 州政府가 州知事의不干涉을 要求한데 對하야 知事가 이를

拒否 한것도 이現行法의前提에서보면 頗히 當然한것이오 決코 越權行爲는 아니므로 적드라도 法律上으로는 鬪爭은되지안는다 그러므로『如斯한 無理한 法律은업다』고하고 今回의 問題를 契機로 無抵抗主義의聖雄깐듸翁을 總帥로하는 國民會議派가 中心이되여『新統治法은 印度의 自由를 짜는것이다』「印度民衆이만든 憲法이 아니면 我等은 이를 承認할수업다」「主張貫徹까지는 斷乎 英政府와 印度政廳과 抗爭치안흐면 안된다」고하야

多年 의 反英抗爭熱은 이에 全印에 膨脹하야「自由獨立」의 烽火가되야 露骨激化하게된 것이다。

世界의注視監視의아래 英國이 如何한對印懷柔工作을 講究할것이냐 또印度는어듸까지 抵抗을 繼續하느냐? 印度問題야말로 實로 國際政局의癌인만큼 今後의 動靜에對한興味도또한깁고 또그前途에 多分의重大性을 包含한

暗雲 의低迷한光景이라할수는업슬것이다

蘇聯防諜策强化

歐露人을海參威에移住

【莫斯科着情報】蘇聯當局에서는全國境에 亘하야防諜을 强化하야 昨秋以來 新移住政策을 取하고잇는데 最近海參威方面에 對한 蘇聯人의移住는 漸次 頻繁하야 去二月十二日가든날은 하로에 海參威에 到着한 移住民은 六百名을 突破하엿다한다 그들의大多數는 歐露方面으로부터의 移住者로서 大部分은 朝鮮人移住의 跡에强制移住者이라고 傳한다

青島全市民

國民黨脫黨式

某所着情報에 依하면 永年에 亘하야 蔣政權의 壓政에 시달려온 青島市民은 皇軍의 徹底的大援으로 겨우 生氣를내여서 歡喜로 市中에 溢溢하고잇다 一方으로는 青島全市民은 國民黨이 되여잇는것을 조하하지안코 明廿三日에 過般成立한 青島治安維持會의 일홈으로 青島全市民의 國民黨脫黨式을 擧行하고 同時에 孫文의銅像을 비롯하야 國民黨關係의것은 全部가 青島市로부터 그恐怖가 抹消되기로되엿다 當日은 各戶總動員의 遊行을하고 和平의喜悅을 讚頌하는外에 寺院은 鐘을치고 사이렌을 울리고 飛行機로부터는 各種宣傳文을撒布하고 夜間에도各戶에提燈을달고 活動寫眞 幻燈 煙火等의行事로써 意義잇는 一日을 祝賀할것이다 그리고 當日의脫黨決議文은 곳 全國及內外에 報道하게될터이다

運動競技

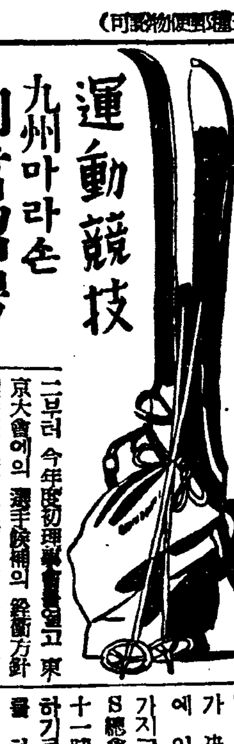

九州마라손 柳君招聘

三月六日에擧行

來三月六日에 九州體協主催로 小倉市到津을 發着點으로한 北九州四市橫斷의 新마라손「코-스」公認記念 披露마라손大會에는 孫基禎、南昇龍 兩君을 招聘할豫定이든바 兩君은競技에는 出場치안흘모양인데 朝鮮體協을 通하야 柳長春君의 出場을 懇請하야왓스므로 臥病中이든 柳君은 二十一日에 全快退院하야 招聘에 應할것을 九州體協에 通知하엿다는바 日本의强豪 中村、鈴木、川手等의一流와 決戰코저 練習을開始하엿다 한다

印度하키團來征

日本의 하키-協會에서는 지난二十日午後 二시부터 今年度初理事會를열고 東京大會에의 選手候補의 銓衡方針 選手强化策、今年度事業等에 關하야 協議한바 第一次候補選手의 人員은 大體로四十名程度로하는同時에 各支部에對하야 其中旬까지에 推薦케하야 編成키로方針을 決定하엿스며 各支部에서練習會를 開始하도록指令을發하기로되엿다 그리고 昨年招聘할豫定이든 世界最强의 印度「하키」大學「라키-팀」의 招聘에 關하야서는 目下交涉中인바 이것이實現된다면 今夏七月로부터 九月사이에 招聘할것이라한다

札幌大會에暗雲

大勢는日本不利

【헬싱키二十日發同盟】札幌大會의 運命을 決定하는一方 一九四〇年 FIS選手權大會開催地가 決定되는等 日本冬季競技界에 잇서서의 가장 重大關心을가지고잇는 一九三八年度 FIS總會는 이웃고 二十一日午前十一時부터 議事堂에서 開催하기로 되엿다 그러면 이總會에 압서 二十日午後 七時에는「그란드호텔」에서 理事會를열고 會長「오스트가-드」氏外의 十理事가出席(日本代表缺席)한가운데 總會의議題를 討議하엿다는바 其會議內容은 祕密에부치고잇스나 確聞한바에 依하면 올림픽參加問題로 日本支持의獨逸、伊太利兩國에對하야 英國과北歐諸國間에 議論이 沸騰하야「올림픽은 올림픽規定에依하며 國際스키-選手權大會는 FIS規定에 따른다」는 强硬案의提出로 約二時間을 激論하엿스나 何等의 妥協點을 發見치못하고 同九時에 散會하엿는데 同會議의情勢에 依하면 英國의 策動은 意外로 奏效하야 北歐의 結束이 成立되엿스며 그들의 結束은 幹部改選에 드「오스트가-드」會長이 留任된것으로 본다 이와가티하야 問題가 紛糾된다면 投票로써 한번에 解決하고저하는바 大勢는 日本에게 자못 敗色의 빗이 떠돌고잇다

米國室內陸上

「뉴-욕·아스레틱스」俱樂部主催의 第七十回室內競技大會는 十九日午後八時부터「매디손·스퀘어-가든」에서 擧行하엿는데 이날 밤의大接戰인 六十碼障礙에는一九三六年에「타운스」가 樹立한世界記錄七秒三을「타운스」와「올 믹치」兩選手모두 準決勝에서 作成하엿고 다시決勝에드러가「올 믹치」는 奮戰하야 宿敵「타운스」를 一步差로 물리치고 七秒二의世界新記錄을 樹立하엿다 그리고 興味의一哩레-스에는「카닝감」이 四分八秒로 로아니、웬스케等을제치고 優勝하엿다

近代五種競技

東京올림픽大會에 近代五種競技를 行하게되여 近代五種競技委員會가 組織되엿다 委員長에는 大島又彦氏(馬術)와 幹事에 野口源三郎氏(陸上)가 各各選出되는 同時에 其實現을 期하기로되엿다 近代五種競技는 競技者의 男氣決心 果斷 多能 强力 耐久力을試驗하고저 하는것으로 競技는다음과가트 五種目으로 나누여잇다

1、馬術=五千米斷郊競走
2、劍術
3、射擊=二五米距離에잇는 圓形의的(과녁)과 模擬人體를拳銃(피스톨)으로써 射擊함
4、水泳=三百米自由型
5、四千米斷郊競走

最後의 勝敗는 各人의 各種目의順位數가 第一적은者가優勝하기로되어잇다 萬若同點될때에는 競走 水泳 射擊 劍術 馬術의 順으로 個個의 競技成績에 依하야決定함

國家代表의要件

一九三七年 國際올림픽委員會「왈소」總會에서 補正된『올림픽競技大會開催에關한 一般規定』中 國家代表할수잇는 要件第一項은 다음과가티 補正되엿다

올림픽競技大會에서의 國民을 代表할수잇는者는 該國民으로써 生長한國籍, 或은 歸化國籍을가진者 또는主權國의 構成分子인 나라의 國籍을 가진者에限함

올림픽公認마크

組織委員會에서는 前부터 募集하엿든 올림픽마크中에서 一等當選作에 修正을加하야 이것을 公式마크로 決定하엿는데 同마크는 一般의使用을不許하엿스므로 今番에 佳作三點中으로부터 다른마크를選定하야 이것을 (公認마크)로써 一般이 使用하도록決定하엿다

自轉車코-스

自轉車「로-드레-스코-스」(競走코-스)는 지난十二月二十七日委員會에서 決定하엿스므로 三月에 열릴 國際올림픽의「카이로」總會와 巴里의 國際自轉車聯合總會에 提出하기로되엿다 그리고同委員會에서 決定된「코-스」는 中山道戶田村의 올림픽漕艇場「스탠드」아래를出發着點으로하야 埼玉縣本庄町을 歸還點으로한 百五十粁의「코-스」이다

東洋一の大雜誌 主婦之友

朝鮮で一番多く讀まれる雜誌

朝鮮の皆樣へお願ひ申上げます

東京에잇는 主婦之友社는 朝鮮에게신 여러분에게 부탁의 말슴을 드리고저합니다。여러분의 德分으로 「主婦之友」의 愛讀者는 最近에 놀랄만하게 增加하얏슴니다。朝鮮에 게신여러분의 好意에 「主婦之友」는 衷心으로 謝意를 드립니다。부듸 여러분 「主婦之友」를 아직 읽지안는분이 게시거든 速히 三月特大號(二月下旬發賣)부터 보아주십시요。

讀者에게든지、或은 書店에무러보시면 잘알수잇습니다

「主婦之友」愛讀者와書店의여러분에게!!

德澤으로「主婦之友」는 最近놀랄만하게 增加를 보이고잇슴니다 以上더 아시는분에게와 近處에 게신분에게 한사람 이라도더만히 「主婦之友」가 재미잇다는것을 들리게하야주심을 特히바라는바입니다。

▲役に立つ
育兒、裁縫、料理、住宅、療法其他、「主婦之友」는家庭에한冊이라도 두지안코는 아니될 집동무올시다。例를들면 朝鮮에서도 大流行하고잇는毛絲編物로서는「主婦之友」가 日本第一 간다는 定評이잇습니다。더욱이나三月特大號에는 日本第一의毛絲編物附錄이달리게되니까꼭보아주십시요。

▲內容が上品
內地에서도「主婦之友」를 보시는 婦人이면 반다시 忠實하신분이라고 남들한테信任을밧게됩니다。未婚아가씨라든가、家庭婦人들을대리고 계신어머님들은 반다시보아주십시요。

▲誰にも面白い
小說은 日本에 一流로 가는大先生님들이 쓰신 大傑作뿐 드립니다。

以外、中間讀物도 읽어가는가운데 자연히눈물을자아내기도하며 爆笑할만한 아주 興味잇는 記事만 滿載되여잇습니다

▲何よりも安い
每號에 興味잇는 書籍附錄을無料로 贈呈하게되니까 이러케 짠물건은 업습니다 附錄書籍만 하야도 한冊만따로히 사시려면二、三圓은 주어야 求할수잇는것들뿐입니다

200,000人

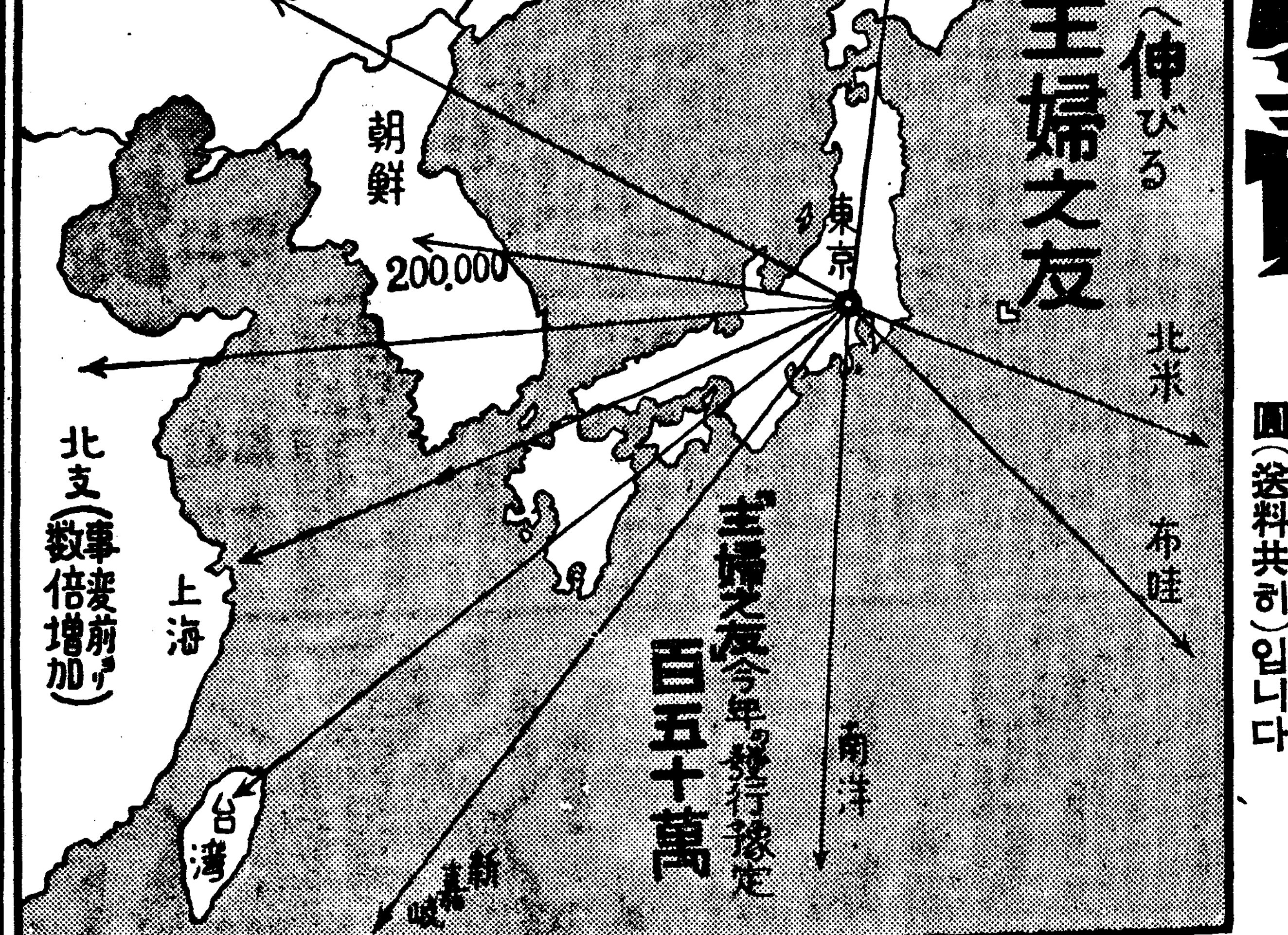

主婦之友三月號は二月下旬發賣

大評判인 五大附錄이달린「主婦之友」三月號는 二月下旬頃에發賣합니다。부듸 팔리기前에 速히 書店에가서서 求하야두십시요。書店에가시게못되는분은 東京神田(振替一八〇)主婦之友社로 申込하야주시요。

定價는 六十五錢(送料十一錢)半年分四圓十錢(送料共히)一年分八圓(送料共히)입니다

朝鮮에만 愛讀者가 二十萬人……日本全國을 通하야는 其十倍 二十倍나 됩니다 勿論 日本에는 이와갓은 큰 雜誌는 업습니다。東洋에도 업습니다 世界에서 屈指할만합니다。特히 最近에와서는『主婦之友』는 世界各地에 大發展을 하고잇습니다만 朝鮮에는 今年中에는 二十萬人의倍 또는 二倍가되여서 京城府全人口 六十萬에 가까워질것입니다 興味잇는『主婦之友』를 꼭보아주십시요。

「主婦之友」를 求하시는 方法
▲「主婦之友」는 어느 書店에서나 팔고 잇습니다。「主婦之友」는 大評判으로 賣盡되는때가잇스니까 書店에 豫約하야두시는것이 便利합니다。
▲萬一에 書店에서사시는것이 不便하시는분은直接東京神田 主婦之友社(振替東京一八〇)에申込하야주시요。讀者購讀하시는데는 振替와 送金을 가치할수잇는「振替」가 第一便利합니다。振替手數料는 本社에서負擔합니다 三月號定價六十五錢(送料十一錢)半年分四圓(送料共)一年分八圓(送料共)

羅南"市計"와淸津擴張案
十六日諸問原案대로告示

【淸津】작년시월에 총독부로부터 청진부시가지계획안(淸津府市街計畫案)과 라남읍시가지계획안(羅南邑市街計畫案)의 구역결정(區域決定)에 따르는 자문안(諮問案)은 당시 관계각방면으로부터 희망조건을 붙쳐 답신하야 잇섯든바 이에 총독부 도시계획위원회(都市計畫委員會)에서는 십륙일부로 원안대로 결정하야 총독명으로 고시(告示)하얏다

二郡二面18洞編入
大淸津府를建設
十五年三月까지區整完了

이로서 대청진과대라남은 탄생하얏는데 상부리의 중간거리를 두고잇든 청라양시는 이제완전히 접속하야 수년이못되여 양시합병문제가 실현될기운을 만들고마릿다

아프로청진은 토지구획정리(區劃整理)를 소화십오년삼월삼십일일까지에 시행할것이란데 양도시의 구역과정리지구(整理地區)는 다음과갓다

一、淸津市街地計畫區域

淸津府一圓 富寧郡靑岩面의 稜下洞、食耶洞、班竹洞、自作洞 月浦洞全部

鏡城郡龍城面의 輸城洞、松鄕洞 龍鄕洞、康德洞 回岩洞 芹洞 松亭洞의全部及南夕洞 農圃洞의各一部

一、淸津市街地計畫土地區畫整理地區

區域＝輸城川右岸으로부터 淸津市街地計畫區限界에 至하는 一等道路沿線의 面積約二十三萬九千平方米

一、羅南市街地計畫區域

鏡城郡羅南邑一圓 龍城面의水北洞 水南洞 龍光洞의全部와 康德洞 鳳光洞의各一部

一、羅南市街地計畫土地區畫整理地區

羅北川左岸으로부터 新邑界에 至하는 淸羅線沿線 面積約二十八萬平方米

羅南에는住宅
淸津은商工地帶
輸城平野는工場街로

별항＝청진부와 라남읍이 구역의대확장을보게된결과 청、라 양시 다년간현안이든 대도시건설공작은 착착그실현성을 현실화시켜가지고잇다. 금후오십년이지난다면 시가지공사가 완료되고 따라서 청、라양도시는 완전히 린접하야 중앙인 수성평야(輸城平野)는 공장지대로 현재의청진부는 상공지대로 또는 문화적시설의 지대로화하야 여기에 조선에서는 볼수업는 리상적근대도시를 출현하게될것이다

이번 총독고시(總督告示)제일백십칠호 내지일백이십호에 나타난구역확장의 내용을보면 실로백년의 대계를세운감이 잇서 이구역은 탄탄한 수성평야전부를 시가지로 편입하얏고 그주위의구릉(丘陵)까지를 포함시키고 잇서 이압적에다 인구 팔십만을수용하기에 하등의두룽거리가 업다한다

북조선경기의 황금지대는 바야흐로 대청진의탄생그자체가실정을 웅변하고잇는듯 면일의길설에도취하고잇다

柳島의永生書堂 振興會서引繼

【咸興】함남영흥군 류도(柳島)에 소재를든 영생서당(永生書堂)은 지금으로부터 이십칠개년전 예수교회(예수敎會)에서 그를 설립하고 매년이백원이란적지안흔보조를 바다오며 이때까지 경영해 와젓는데 금년부터는우교회에서 보조의손을 끈케되엿스므로 폐경 재회생 사오십명은 가두에서 방황할형편이엿섯다한다

거다가 류도는 지리상으로섬중이것만치 구역내에 전흥공보(慶興公普)가엿스나 거리상관계로보아 도저히통학할수업는형편에잇스므로 해도어민들은 그를매우우려중에잇는바 해도진흥회에서 금후경영권을 인계하는동시에 회원 륙십여명이 해도의특산(特產)인 해태를하로도식잡으면 여백육십여원이란 돈을지산할수잇는고로 금후의경영방침은 매년생산을차저야 그서당의 경비일부를 보충하리라는바 일반은 매우 칭송하여 마지안는바이라한다

慶州高普의
秀峰財團設立認可
四月부터生徒募集

【大邱】경주공립고등보통학교는 사월부터 드디여 개교될터이라는데 어학교의 설립에대하야거부자인 고리규인(故李圭寅)씨의 유지로써 이를 재단법인으로조직하야 도에서 연가신청을하엿든바 어십일일 경주수봉재단법인(慶州秀峰財團法人)으로 설립인가의 지령이 경북도에 도달되엿다한다

이로써 경북도에서는 설립인가를 교시청할다는데 인가가 나오는대로 제일회생도모집에 착수할터이라하며 교사준공될때까지는 경주보통학교강당을 림시교사로 예정이라한다

雲龍公普學父兄
學年延長運動

【甲山】함남갑산군운흥면운흥리(甲山郡雲興面雲興里)운흥공립보통학교는 전신이 사립육영학교(育英學校)로서 작년사월부터공보로 승격한바 부근십일개리중 백여호의 학령아동을 약산할이 나수용하는바 여사년제(四年制)와 현재학급으로서는 도저히남은학령의 아동은 혜택을입지못하게될을 유감으로 생각하하부형들은 분기활동하야 의무로활동을하야 모으든 육천원을가지고 우선학년연장부터 한다는 취지에서 대표자김신암(金信岩)씨가 륙천원저금통장을 가지고 얼마전 갑산군수를 방문하고 학년연장에 대한진정을한바 군당국에서도 어지방부형들의 교육열에는 가장탄복을 마지안는다한다

崔允植氏施恩碑

【大邱】시은불망비(施恩不忘碑)

地方論壇
崇德校의昇格
促進을要望함

【寧邊】 樟園故金昌賢翁이 昭和十年初에 當時 時價約三十萬圓의不動產을 寧邊崇德學校經營維持費로하야 提供한것은 一般이 熟知하는바이다 其後理事者諸氏의百折不屈하는 精神과 努力으로써 許多히 派出되는 모든難關을 突破하야 昨年度에는 既存財產을 合하야 豐富히 財團法人崇德學校를 成立케까지 되엿다 「우리崇德」이 어가리 基礎가 鞏固하게되여 藥山東臺미테 屹然한 자리를 차지하고 西鮮其他學校等과 地方에나……實

鮮敎育界에 君臨하게 되는것은 故人 樟園을 爲始하야 我等寧邊人士는 誰某를勿論하고 雙手를들어 祝福하야마지안는바이다 그러나이것으로써 滿足할바는아니다

이財團을基礎로하고 筆頭에一步를進하야 「資格잇는 學校」即學務當局에서 「公認하는學校」가 되기를 期待하는바이다

이것은唯獨記者의 希望뿐아니라 理事者諸氏의許多한努力과 이點에 集中될것이고 一般人士의要望하는目標도 이에合致될것이다

그러나이目標에到達하라면 아직도 理事者諸氏의許多한努力과 無私公正한精神과 一刀兩斷의勇氣를要求하야마지안는것이다

男女併設이나 私立이나 公立이나 普通敎育이나 實業敎育이나 等等……實

崇德校의前途는 決코平穩한것이아니다 筆者는이에其中몃가지를들어 所懷를陳述하야써 理事者諸氏의參考에 供하는同時 一般人士의高評을바라고저한다

勿論崇德의財源이 豐足하다면 小學으로부터專門까지 男女部를 併設하야 靑年子女를 敎養하얏스면야 筆者는女子部廢止를 要望한다

爲先男女學校併設問題—에對하야서는 筆者는女子部廢止를 要望한다

이에 다시말하거니와 地方一般民의 環境에비치어 實業敎育이 適切하다고생각하는바이지만 實業敎育을하는農業學校는 既往設立되여잇고 工業敎育은 商業으로 하는 實業敎育을하라면 商業地帶가아니고 工業地帶가아닌 만큼 普通敎育機關으로하는것이 良策일가 생각한다

다음學校資格問題를보면中學校令에依據하야 認可된私立中學과 現在崇德等)과의 差異는 너무나懸隔하다—生徒募集으로부터 修學 科程 卒業後의 評價等等 二이枚擧할 必要가업다

生活이即 敎育이다 眞實한敎育에는 臨時이 將來를 考慮할 必要가 업다는 論調로보면 如此差異는 何等無意味할것이지만 배워야 살것다 배워야 일자리가 생긴다— 그러니까가 이現實에 잇서서는 배우는者와 그父兄은 모두다! 卒業後일터인 現實社會에서 評價노픈 學校를要望할것이다

理事者諸氏도 此에 顧慮하야 하루바삐 昇格을 시키려고 애쓰고잇는것도 事實이다

現下 朝鮮敎育令改正을 目前에 둔 이때 某側으로 傳聞한바에 依하면 現在 崇德財團이 中學校令에 依據하야 認可를 受할 可能性도 잇다고 생각한다。

이것은 참조흔機會일것이다 故樟園翁도 어려하고 一般人士도 그러하엿거니와 우리崇德을 昇格시킨다면 傳僅 中學校令에 依據하야 認可를 어더보자는것이엿다

傳聞한즉 理事者諸氏間 或圓滿을缺한事實도잇다하나 『崇德의昇格』이란大命題下에 些少한私情을버리고 一致協力하야 爲先中學校令에依據한昇格 을爲하야努力하기를要望하며 一般人士도熱烈한活動으로써 此를援助하기를바란다 (寧邊支局 一記者)

全朝鮮에飛檄!
綿絲統制의問題로
平商議와同業組合서

【平壤】루보＝년산사백칠십만타(打)생산액칠백만원의 평양부내에서는 일본내지의 면사통제(綿絲統制)의 권외에 며끄러지게되여 아모로 일개월여내에 작업중지를하는수밧게업는 일만이천여명 가족과 종천여직공들의 생활문제를 단번에 위협하게되엿스므로 종세공장에서는 각요로에서도 긴급협의한후 총독부당국에 선처를진정한바잇섯는데 이십일에는 다시양말공업조합(同業組合)에서는 조선전국내 각업자에게 공동전선(共同戰線)을취하자는 비격(飛檄)을 하기로결정 즉시수송을하얏고 평양상공회의소에서는 전국상공회의소에 향하여 격문을보내여 공동전선을 취하기로 태도를 결정하여 이문제는 전조선적 중대문제로 화해버리고잇다

店員이大金橫領
元山署手配搜査中

【元山】이천오백원을 휴대하고 원산부본정일정목 산본상점(山本商店)점원 리진강(李鎭綱)(二一)은 지난 십구일 오전십일시경 심원칠십칠전의 조(粟)매각대금을 받드러 쥐한것이 판명되여 곳원산서에 신고하얏다 원산서에서는 지금각지에 수배중이다

日鐵淸津用地買收에
收用令適用必至
一部地主의反對强硬

【淸津】작년팔월부터 기지매수(基地買收)에착수한 일철청진제철소(日鐵淸津製鐵所)의매수공작은 비교적순조로운 진전을보아 지난이십일까지에는 총평수(總坪數)의 백사십만평 중면적 일백삼십구만오천여평가운데서 십오만평에사만이천여평만을 남기고 그외의 구획이상의 광범한 지역의 매수는 도당국과 일철당국의상중한 수차에의하야 문제업시 절충되엿스나 남어지일부분의편개는 아직도 타협의여지가업서 일철당국으로서도 머리를 알코잇다 한다 이번해병기를기다려당연히 공사착수를 보게될것인데 공장용지의중간에 이가튼 분규가아직것 남어잇다는것은 회사측으로서는 동할수업는 문제로지갓금 원만한 해결이 잇서야겟다는 주에게는 단연코수용령(收用令)을 발동시키려한다는 태도를 가하고 잇는데 한편지주측의 의향을드르면 처음에 그들의요구할때는 일원사오십전에 구입한것을 백사오십전박게 안주겟다니 아모리 국책적회사(國策的會社)요도 지방발전에중대한 영향이잇다한들 팔기가 억울하니 좀더대회사의 도량을 보여주면 한다는점인데 아직가태서는 타협의가능성은 전연 보이지아니하는 분규를이르키나 혹은 그저무사히넘어가는냐하는 일철용지매

金海郡下東里에
殺人事件發生

【金山】지난이십일오후칠시경경남김해군 명지면동리(金海郡鳴旨面東里) 김소식(金小植)(二七)이가 자기처형인 동리박갑산(朴甲三)(三七)을 식도(食刀)로 엽구리를 찔러 즉사케한후 그부근에잇는 주재소에 자수하야왓스므로 동주재소원이 현장에달려가서 실지검증을하는동시 범인을 취조한결과 범인김소식은 피해자 박갑산의 녀동생박복금(朴福今)(二七)과 수년전에 결혼한후 대판시 랑화구위원정(大阪市浪速區原町)에서 부부생활을하는중 그부근에 사는 모녀성과 관계를 맺게된후로 박복금을 학대하기시작하얏다한다 그리하다가 지난십오일 부부가동반하야 자기고향으로 도라왓는데 박복금이가 자기오빠인박갑산에게 정부가생긴후로 학대가 심하다는것을 말하얏든바 이에 분개하고 박갑산이가 김소식에게 계포행을하얏는데 이에분개한김소식이가 식도로서 박갑산을 찔러죽게한것이라고한다

大田稅務署管內
增稅額五萬圓

【大田】금번증세안이 조선에도 실시하게 됨에 대전세무서(大田稅務署)관내증세액을 보게되게 일원을 점령하는것이 주세(酒稅)이므로 주가의 인상은 불원가정시되리라고하며 각주류별세의 증액은 약오만원에 달하리라고한다

"인텔리"女詐欺師
李寶恩母女送局
廿一日詐欺橫領罪로

【平壤】기보＝보통학교 녀자중등학교를졸업、계단이계공부하고다시 동경(東京)에서 명치대학법과(明大法科)에서 배호다가 중도퇴학하고 귀국하여 서조선일대에서 실로배여명의남성을 상대로 대사기를하다가 평양서에 검거되여 사회방면에 적지안흔 충동을 일으키왓해도송화군천봉면석단리(黃海道松禾郡果洞面石灘里)에 본적을두고 현재평양부 내선교리(船橋里)사십일번지에거주하는 리보은(李寶恩)(三一)과그의친모김영면(金永冕)(五七)의량인은 그동안 취조도 일단락을고하여이십일일 일건서류와 함께사기횡령죄로 평양지방법원 검사국에 넘어갓다

咸北道會召集

【羅南】제칠회함북도회는 오는 삼월오일로부터 십이일까지 팔일동안 소집하기로 지난십팔일에 도의고시(告示)가잇섯다 제출의안은 소화십삼년도의 예산안이하 이십사의안에 보고사건에달하야 예년에보지못한 긴장을 끌것으로보인다

聲價노픈"咸北牛"
滿洲로大量進出

【羅南】이번에 도 만주국으로 함북농우(咸北農牛)가 대량수출을 보게되얏다 선만척식회사(鮮滿拓殖會社)에서는 조선농민의 이식민의 증가에 따라 조선안에서 산출하는 농우를 대량적으로 구입하기로되야 총독부를 경유하야 함북도에도 구입의견에 대한 여러가 잇섯슴으로 도당국에서는 경성(鏡城)군이하 각군에서 어백두신머리를 선택하야 오는이십삼일부터 간도(間島省)방면으로 보내기로하고 지금준비에 분망하다한다

醴泉郡滿洲移民
百三十五名選拔
廿三、廿七日에出發

【醴泉】경북례천군에서는 간도이민(間島移民)에 대하야 다음과가티 이회로나누어 출발시킨다고한다 그런대 이주지는 왕청현나자구(汪淸縣羅子溝)라한다

一、醴泉、甘泉、普門、虎鳴、下里面十一戶六十六名 廿三日 醴泉驛出發

二、龍宮面十二戶六十九名 廿七日 日新驛出發

稀代窃盜團送局
廿四名中九名을咸興檢事局에
犯行八十餘件에一千圓

【咸興】함흥경찰서에서는 약일개월전부터 함흥지방을 중심으로하야 거이전조선적으로 주로 소매치기를 하고도라 다니든일단 각처거장을 근거로 닥치는대로 소매치기를 하고도라다니든 이십사명의 절도단을 전후이 차에 빼처서 일망타진하고 엄중이 취조하고잇든바 이십이일 제일차로 남조극(南淳極)(二七)등 구명을 함흥법원 검사국으로넘겻다

그들을 취조한결과를 보면그들은 작년십월경부터 금년검거직전까지 전후 칠십팔건 일천칠백 팔십사원의 거액을 도적하얏다 다시 그리고 위선구명이검거되자 다시 후게로 십오명이 일당이되야 역시 장진(長津)、홍남(興南)지방을 돌아다니면서 소매치기를 하얏는데근래에드른 큰절도단으로 경찰서에서도 놀라고잇다

故李圭寅氏遺族에
感謝狀을發送
慶北道會서決議

【大邱】이십일일 경북도회석상에서 대구(大邱)선출의원 림상조(林角助)씨의 공유계공로자에게감사장을 발송하자는 긴급동의에 만장일치로가결…사재사십만원을 유리사회에던저 입학난을 완화하고저 경주고등보통학교(慶州高普)를 설립한고리규인(故李圭寅)씨의 유족에대하야 경북도민을대표하야 감사장을 발송하기로 가결되엿다

義州金剛에大虎出沒

【義州】의주군송장면 금강산(松長面金剛山)일대를 중심하고 요지음은호랑이가 출몰하야 가축피해가 만라는데 대문동(大門洞)만하야도 수일지내에개(犬)십여마리가 피해되엿스며 설매동(雪梅洞)과 수진면(水鎭面)일대까지에도 피해가 잇스므로 부근주민들은불안중에잇다한다

地方人事

▲李井基氏(慶北道議員)道會出席次來邱本社大邱支局來訪

▲李孫雨氏(同上)同上

慶北道會第七日
"棉作强制奬勵로
農民의被害莫大
國家補償法을實施하라!
浦項選出道議金龍周君絕叫

【大邱】이십일일 경북도회석상에서 포항(浦項)선출의원 김룡주(金龍周)군은 면작(棉作) 강제작에대한 폐단을 려설하엿는데 군의 지적한바에 의하면……비상시의 국책적견지로 보아 당국에서는 면작을 강제실시하고 잇는바 식량품이자급되지아니한관계로 농촌은 어느지방을 물론하고 부락민 사십호면 그중에 살밥먹는 농민이 겨우어 십호에 불파하고 남은반수는극도로 궁핍하여 연명하고 잇스며 태반은 산채 등속으로 비참한 생활을 계속하는 참상이며 그리고 지질(地質)과 기후(氣候)에 따라 면작이 적당하지안흔지대에 강제로 작을 실시하고 잇스므로 결국은 수확상으로보다는 주관상으로 맛지 아니하야 농민의 피해가 막대한 현상인즉 이를 폐지하든지그러치안흐면 국가보상법(國家補償法)을 속히실시하라고역설한다음 一、내지인학교에조선인교원을배치할것 二、교원채용인가는 등이칠、팔개월의시일을 요하는 관계로 아동교육에막대한손실을 주고잇스므로 금후부터는 도령으로서 「처리기간」을정할것 三、재목장려를 근본적으로할것 四、중등의교원채용이 경남에비하야 실로대구인측 증가할것등을 주장하엿다한다

社告

今般本社에서左記와如히支局을變更하엿사오니照亮하시압

熙川支局 位置 平北熙川郡邑內 右新任 支局長 弓顯燮 右依願解任 支局長 金丸鳳

扶安支局 位置 全北扶安邑內 右新任 支局長 李元錫 右依願解任 支局長 金宅權

金海支局 位置 慶南金海邑內 右新任 支局長 許湜 右依願解任 支局長 黃贊淑

寧邊支局 位置 平北寧邊郡邑內 右新任 支局長 朴銈廷 右依願解任 支局長 金致相

朱乙支局 位置 咸鏡線朱乙驛前 右新任 支局長 李昌漩 右依願解任 支局長 金昌元

朝鮮日報社 白

長篇小說 濁流 【128】
蔡萬植 作 鄭玄雄 畵

숨은曲藝師(三)

초봉이가 순사를 불러댄다고 한것은 정말 순사를 불러댈려서 함이아니라 엎포를 하느라고 그런것인데 형보는 더하니 떠죽을 걸면서 덤비를 치고보죽 그야말로 순사를불러와야하게 일은 절박햇스나 그러라고 막상 순사를 불러대고보면 지레던데가 낡것이고 그러니 이러지도못하고 저러지도 못하고 마음이 다급하기만햇다

당초에 형보는 초봉이를 넘보고서 하는수작이요 염량속은 팔시장하게 제가버틀 경을 먹으로야 무섭고 겁이 나고하더고잇는터이니 만일 초봉이가 속태도 그런내색은 보이지를말고서 말 한마듸 눈짓 하번이라도 이녀석아 네소리는 미친개 소리만도 안녀인다……는 태연한 태도를 보여가기만 햇더라면 이삿옴에 그리 문문히 넘어배히든 아녀햇슬것이다. 그러것을 친척을 잇고는 생판 부리대는 엇지 매와 맛서서 승강을하니 아무러면 형보의 억지를 익여널리 만무하고 될경은 되잡치울수 박게는 업는것이다.

『네는 혹시… 혹시 말이다…』

한참이나 잇다가 형보는 칠려 목소리를 늑혀가지고 조곤 조곤 타이른다.

『…저것 어린것이 고태수자식이라구 요량을 대나부다마는 잘못 아러다. 고태수루 말하면 며해를두구 화류계게집이며 엿진게집을 줄창 상관햇서두 자식이라구는 배보적이업드니라. 그럴걸 너하구 한열흘 사러다구 자식이 생겻슬상 부르냐? 응?』

『……』

『그리구 또 너르말하면 나하구는 어떠케돼서 그랫든지간에 하로밤 상관이 잇섯슬뿐더러 고태수가 생전에 내게다가 너를 맷겻드란말이다…아 여보게 형보 내가 죽은뒤엘라컨 우리 초봉이를 거두어줄셈해서 아주 자네마누라를 삼어주게…이런말을 한계 한두번이 아니드란다。중인이 멀정하게 사러잇다!』

『내가 머, 느이집 종의새끼드냐? 느이끼리 맘대루 주구받구하게?』

초봉이는 속업는 태수 그위인이, 족히 그런소리도 지꺼리긴 햇스리라고 생각햇다.

『아-니 그래 네가 정녕 내 말을 못듯겟단말이냐?』

『어째서 내가 네말을 듯어?』

『정말이냐?』

『그래서……?』

『그러커들랑, 자식을 어런 이리 내노하란』

『나를 목을 쓰러바라…』

『자식두 못내노켓단 말이지?』

『도둑놈! 날도랑가튼놈!』

『정말 못내노켓느냐?』

『아니면……?』

『아럿다. 너두 자식 소중한줄은 아나보구나?』

초봉이는 대답을 안코 안시방 문지방으로 불러선다. 그는 무심중에 제몸으로 송희를 개려주고잇는것이다.

『네가 자식이 중하랑이면 나는 더하다. 아무리 내가 이런 병신이라구 속 창자까지 업슬줄 아럿드냐? 너두 생각을 해봐라. 어는 시러의개 아들놈이, 그래 눈 멀뚱멀뚱 뜨구서 제자식을 의붓애비한테 뺏기구 가만잇슬놈이 어데잇다드냐? 괘니 어림도업다 흥!……자 보아라……』

형보는 잠간 말을 멈추면서 죽기호주머니를 부스럭부스럭하더니 짤막한 나무동갈 하나를 뒤저낸다. 동골납작하고 한쪽으로 금이 간 하얀 나무동갈, 그건 처음에『아이구찌』(단도) 임을 알수가잇다. 초봉이는 그것이 칼인줄도 알엇고 그래서 무섭기도햇스나—실상 알기때문에—짐짓 물는채하느라고 고개를 돌렷다.

『…너 이것 알지?』

형보는 한손으로 손구락을놀려 칼집을 슬며시 반쯤 뽑아가지고 처들어보인다.

『오냐 죽일테거든 죽여봐라』

『죽이라? 왜 너를 죽일줄알구?…。가만 잇거라…』

형보는 칼집을 마추어 도루 죽기호주머니에 집어넛는다。

『…너는 종차 문제구……네가 보는 네눈아페서 저걸 자식을 칵 찔러죽일 테란말이다 자식을…』

초봉이는 형보가 금시로 칼을 뽑아들고 달려드는것을 막기나하려는드끼 두팔을 벌려 문지방을 가루막는다.

노상히 위협만이 아니고, 칼까지 품고와솜제는 찬말 송희를 죽이려고 덤빌줄 분명히 알엇든것이다.

인제는 기가 죽어서 무어라고 마주 악다구니를 할 기력도 안나고 몸이 사시나무가터 떨린다. 눈은 실성한듯 휘하니 버러진다. 형보는 초봉이의 사색 질린 얼골을 물끄러다보면서 신이 나는지 더욱 독살을 부린다.

『남의 의붓애비한테 빼기구말테면 그까짓것 죽여버리기나 하구말지, 그냥 두구볼 낼줄 알엇든냐?……。날 마다구하는 네 심통머리가 얄미워서라두 네눈구멍으루 보는데서, 너두 재밀좀봐이나서 자지해 죽으라구, 고걸 요리케 훌트려줘 구는 그저 칵……』

예까지 형보는 푹콱 제여가다가 문득, 낭패한 기색으로 말을 멈춘다.

肺病全快體驗談
有田藥을服用하면서 自然療養을하고
只今은이와가튼元氣

全快者 渡邊まさ樣

姙娠七個月된후에 感冒를걸리고 얼마를지나도 아모레도낫지안코 異常하게되여서 食慾은減하고여위기만하는故로 醫師의診斷을바닷든바肺尖이나쁘다고하는대 더욱놀나서 一層더重한患者가된것처럼생각이되엿습니다 主治醫도 잘낫는病이니까 悲觀치말고마음을노코身體를安靜히하야 될수잇는대로 滋養物을攝取하고 養生하라고親切히 注意를식혀주섯스나

一家의主婦로서여러子女의어머니로서 或不幸한일이나잇스면큰일이라고 마음이焦燥햇습니다 焦燥하면 焦燥할수록 熱은 더

고 食慾은 減해오므로 家族은勿論親族까지 걱정을 해주섯습니다 그래서 問病온 親族지엇시가 前에 肺病으로 苦生을하다가 完治되야 健康케되엿스니 꼭 有田ドラッグ藥을 먹어보라고 勸告하므로 바로有田ドラッグ專賣所에 相議하러갓습니다

主任의 말슴이 肺結核이라는 診斷이 내렷다고 決코놀랠必要는업다 一般으로 이病을 極度로 무서워해서 이것저것해매기만하는故로 나을 病도 잘안낫는수가잇다

첫재 病을 正當히 理解해서 養生法도 天地自然의 恩澤을適當히밧고 精神 食物等에도 留意

重해서 藥을服藥하면 낫는病이라는 말을듯고有田音松氏鑑製의別製治肺劑와 血液養藥를사가지고왓습니다

바가양반의게서 그러한말을仔細히듯고 이藥을먹기始作할때부터 나는이病을꼭고처야되겟다고 決心햇습니다 그래서高熱인때에는 絕對安靜을직히고 室內의換氣가 잘되게하고 日光이잘들게하야養生에힘쓴結果

養生과良藥의德澤으로그러케甚하든熱은 次第로내리고기침도漸漸안하게되고 盜汗도안나고 밥도맛잇게먹게되야 날로는틀해지는것을알게되엿습니다

無熱이되여서부터는 조곰식外出을나리고 每朝日出前에起床하야朝陽을바드면서 公園을散步하고그다음에 밥을먹는햇습니다。 밥은胚芽米로서副食物은 主로新鮮한野菜를 攪拌하고아침은 꼭 된장국을먹고 또鷄骨과 野菜를 混合한수-푸도 만히먹엇습니다 이러케하야 根氣잇게

服藥과養生을繼續하든동안에 德澤으로 病前보다도 體重이늘고 全快햇습니다

그後出產을 햇스나 何等의異常도업고 漸漸健康해저서 家事에힘쓰고잇습니다

肺病이나 肋膜炎으로 苦生하는분에 比하면치못한나의 體驗을 말슴드리고 參考에 供코저하나이다

名古屋市中區南辰巳町八二

全快者 渡邊まさ

藥이업서도 肺病은
自然의힘으로낫는다

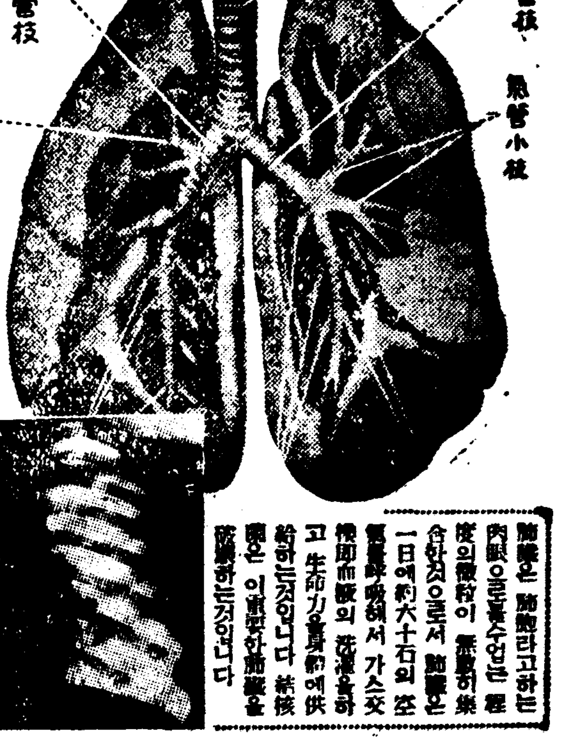

肺臟은 肺胞라고하는 肉眼으로볼수업는 程度의微粒이 無數히集合한것으로서 肺臟은 一日에約六十石의 空氣를呼吸해서 가스交換을하야 血液의 淨化를하고 生命力을身體에供給하는것입니다 結核菌은 이重要한肺臟을 破壞하는것입니다

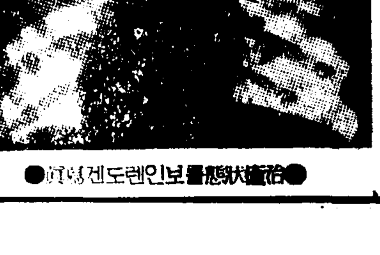

●治療狀態를보인렌트겐寫眞●

人體에는病을 自然히防禦、治癒하는힘이잇습니다 이것을自然治癒力이라고합니다

그것은血液中의 白血球와血漿에依하야 侵入한病原菌과有毒物을喰殺하고 또는이에對抗하는抗毒素를發生해서 그病(빽테리아毒素)에對해서 免疫性을 具備시키는바自然에對한 防禦力이오治癒力입니다

人間은나서 二十歲까지에는누구나한번은結核菌의 感染을밧게되는것이대 自然防禦力이旺盛한 사람은發病하는일이업고 假令病에걸렷다할지라도 不知中에나아버리는例가만습니다 비록發病햇슬지라도自然治癒力이 旺盛한사람은短時日에낫는것입니다

따라서結核의 豫防上으로나治療上으로도 自然治癒力을强하게해두는것이緊要합니다

肺病의治療에 위藥이必要한가

그러대한번結核病과가튼 全身에影響을미치게하는病이면 體內모든器官이 小腸과內臟의機能이 衰退하고 自然治癒力도衰退하야治癒가困難케되는故로 먼저此等器官의 機能을直接援助해서 體內의治癒力을 强케하는 때문에藥의힘을 빌지안하면안됩니다

그러면어떠한藥이 第一조흔가하면體內의諸器官에 直接作用해서 機能을旺盛케하고 自然治癒力을 强케하는有力한藥品을 多數配伍한것이 가장조흔것입니다

有田ドラッグ有田音松鑑製의治肺劑는多種多樣의 醫治効能이잇는 高價優秀藥의合理的配合에 依하야 自然治癒力과防禦力을强하게하야 治病의目的을達하는作用이 잇는許可濟의治肺劑입니다

自宅療養讀本

肺 肋膜患者때문에 自然力應用의 自宅療養에必要한方法을詳述한 養生書를 無代進呈 下記各地의有田ドラッグ專賣所로 直接來訪하시든지 書狀으로 詳記해 請求하시면 最寄의有田ドラッグ專賣所又는本舖로 申込하시압

無代呈進

肺病患者はまろくく
有田ドラッグへ御相談あれ

京城＝郵便本局前 竜山練兵町 平壤本局前●釜山幸町一 群山驛前通●全州高砂町 光州本町三●木浦榮町二 大邱弓町●馬山京町三 麗水港 裡里●鎭南浦濱頭里 海州南本町●浦項本町 咸興本町二●晉州 新義州●元山本町三

本舖 大阪上本町六丁目 發賣元 大阪心齋橋南詰 東京日本橋通三丁目